

**TRANSFERENCIAS A LOS MUNICIPIOS
DE LA PROVINCIA DE BUENOS AIRES**

**COEFICIENTE ÚNICO DE DISTRIBUCIÓN
Ejercicio 2022**

**Informe N° 14
Dirección de Estudios Municipales**

La Plata, enero de 2022

INDICE

1. Introducción	3
2. Coparticipación Municipal. Determinación del Coeficiente de Distribución Secundaria	3
3. La pandemia y su excepcionalidad	8
4. CUD 2022.....	9
5. Variación Interanual 2022/2021	11
6. La evolución de los CUD en el lustro 2018-2022.....	12

1. Introducción

El presente documento se emite a propósito del régimen de coparticipación municipal vigente en la provincia de Buenos Aires (PBA) y la reciente actualización de coeficientes para la distribución secundaria entre municipios, dispuesta para el ejercicio 2022 por la Resolución N° 644/2021 del Ministerio de Hacienda y Finanzas¹.

En primera instancia se repasa el marco normativo para la determinación del Coeficiente Único de Distribución Secundaria entre los municipios (CUD), sus determinantes y los condicionantes en su variabilidad interanual.

A continuación, se exponen los CUD que se establecieron para el ejercicio 2022 para cada uno de los 135 municipios y su evolución en los últimos años.

2. Coparticipación Municipal. Determinación del Coeficiente de Distribución Secundaria

De acuerdo al actual Sistema de Coparticipación Municipal en la Provincia de Buenos Aires (PBA) establecido en la Ley N° 10.559, los 135 municipios de la misma se reparten el 16,14% del total de la masa coparticipable.

La Distribución Primaria Provincia-Municipios establece que la PBA se quedará con el 83,86% de los recursos provenientes de la Coparticipación Federal de Impuestos, de la recaudación del impuesto a los ingresos brutos no descentralizados (IIBB), del impuesto Inmobiliario Urbano, impuesto a los Sellos, patente Automotor y Tasas Retributivas de Servicios; restando **el 16,14% a distribuirse entre los 135 municipios.**

¹ Promulgada el 30-12-21 y publicada el 13-01-22.

Gráfico Nº 1

Distribución Primaria

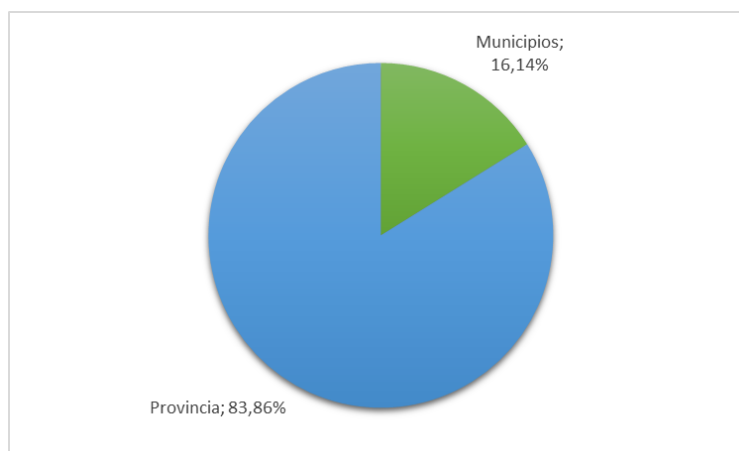

La **Distribución Secundaria** se efectúa automática y diariamente de acuerdo al “**Coefficiente Único de Distribución**” (CUD) que el **Ministerio de Hacienda y Finanzas** establece de manera anual para cada municipio.

La base normativa para la determinación de estos Coeficientes surge entonces de la **Ley Nº 10.559** y modificatorias, cuyo artículo 1º reza:

Las Municipalidades de la Provincia recibirán en concepto de coparticipación el 16,14% (dieciséis con catorce por ciento) del total de ingresos que percibe la Provincia en concepto de impuestos sobre los Ingresos Brutos no descentralizados al ámbito municipal, Impuesto Inmobiliario Urbano, Impuesto a los Automotores, Impuesto de Sellos, Tasas Retributivas de Servicios y Coparticipación Federal de Impuestos.

El importe resultante de la aplicación de dicho porcentaje será distribuido:

- a) *El 58% (cincuenta y ocho por ciento) entre todas las Municipalidades de acuerdo a lo siguiente:*
1. *El 62% (sesenta y dos por ciento) en proporción directa a la población. Para los Municipios de la Costa, Pinamar, Villa Gesell y Monte Hermoso, a los efectos de la aplicación del presente apartado, se tomará como población la resultante de la suma de los residentes permanentes en el lugar, más la doceava parte del caudal turístico receptado en cada uno de los Municipios a lo largo del año base, el que se calculará de acuerdo a los datos suministrados*

por la Subsecretaría de Turismo, dependiente del Ministerio de Gobierno de la Provincia de Buenos Aires.

2. **El 23% (veintitrés por ciento) en forma proporcional a la inversa de la capacidad tributaria "per cápita", ponderada por la población.**
 3. **El 15% (quince por ciento) en proporción directa a la superficie del Partido.**
- b) **El 37% (treinta y siete por ciento) entre las Municipalidades que posean establecimientos oficiales para la atención de la salud -con o sin internación-, de acuerdo a lo establecido por el artículo 2° de la presente ley.**
- c) **El 5% (cinco por ciento) entre las Municipalidades que cubrieran servicios o funciones transferidas por aplicación del Decreto-Ley 9.347/79 y sus modificatorias, excepto del sector Salud Pública, en función de la participación relativa que cada Comuna tuvo en el Ejercicio 1986, en la distribución de la coparticipación por tales servicios o funciones.**

Así, el CUD surge como resultado de integrar tres regímenes:

Gráfico N° 2
Integración del CUD por regímenes

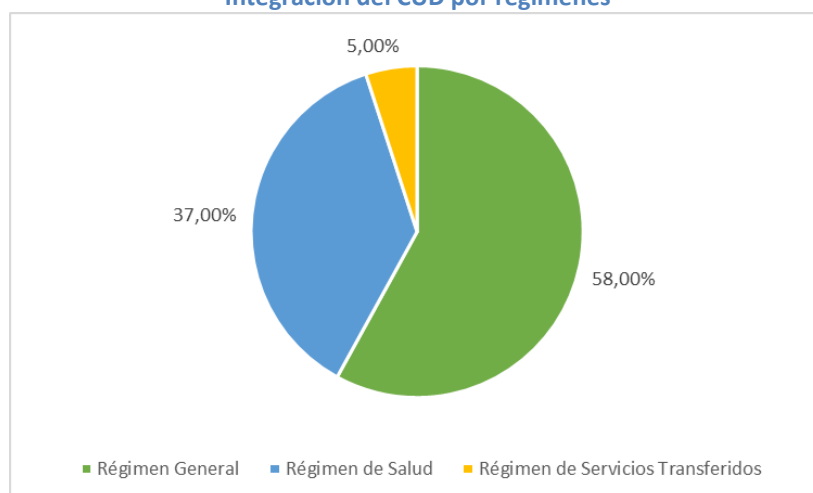

- 1) el **Régimen General** en el que participan todas las municipalidades (**58% del CUD**) se compone según:

Gráfico Nº 3

Régimen General CUD

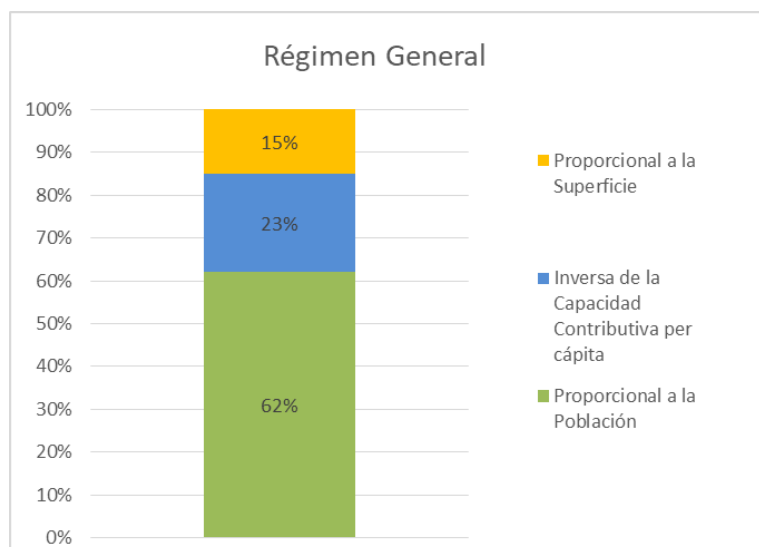

Como puede observarse, este Régimen depende de variables rígidas como la Superficie (15%) y de escasa variabilidad como la Población (62%). Por ello resulta oportuno señalar que la misma Ley entiende por capacidad tributaria (23%) *la suma de las recaudaciones potenciales que resulte de aplicar las bases imposables y alícuotas homogéneas, que determine la Autoridad de Aplicación de las siguientes Tasas o las que las suplanten: a) Alumbrado, limpieza y conservación de la vía pública. b) Conservación, reparación y mejorado de la red vial municipal. c) Inspección de seguridad e higiene. d) Control de marcas y señales.*

2) El 5% del Coeficiente se relaciona con el **Régimen de Servicios Transferidos**, el cual se reparte entre municipalidades que cubren estos servicios (excluidos Ss. de Salud) en función de la participación relativa de cada Comuna en el Ejercicio 1986 en la distribución de la coparticipación de tales servicios o funciones transferidas.

3) Por último, el **Régimen de Salud (37%)** entre municipios con establecimientos oficiales para la atención de la salud, de acuerdo a diversos indicadores²:

² Según Ley Nº 10.820

Gráfico Nº 4

Régimen de Salud. CUD

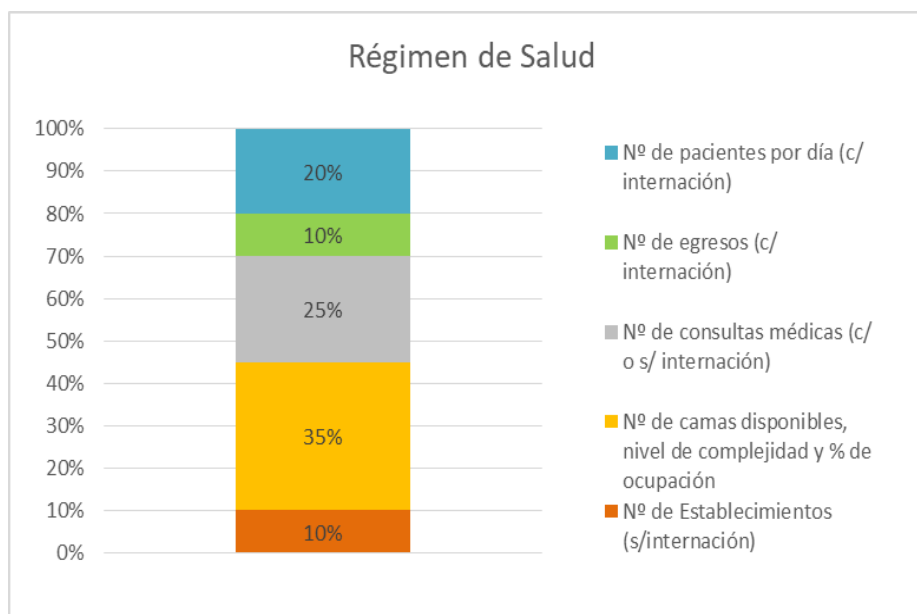

En base al marco normativo descripto, anualmente la autoridad de aplicación, el Ministerio de Hacienda y Finanzas de la Provincia de Buenos Aires, establece el Coeficiente de Distribución para cada municipio.

Si bien dicha Autoridad no da a conocer los números y fundamentos que anualmente explican cada guarismo, y por ende las variaciones resultantes en la participación de cada municipio en el reparto de los fondos coparticipados; puede advertirse que los determinantes de la **variación anual del coeficiente** que se le asigna a cada comuna **dependen casi con exclusividad del Régimen de Salud.**

A esos efectos, los Municipios presentan mensualmente por Declaración Jurada a la Región Sanitaria a la cual pertenecen, la información vinculada a los establecimientos de salud, las camas disponibles, el nivel de complejidad y de ocupación, las consultas médicas, cantidad de pacientes, etc. Luego, el Ministerio de Salud de la Provincia le proporciona esa información al Ministerio de Hacienda y Finanzas, constituyendo un insumo fundamental para fijar la Distribución Secundaria de fondos en territorio de la PBA.

3. La pandemia y su excepcionalidad

Como se ha reseñado, la Ley N° 10.820 (en su apartado 1º del Anexo I) dispone los parámetros a los efectos de la elaboración del coeficiente de distribución aplicable, estableciéndose que los mismos se tomarán en términos anuales.

Asimismo, la misma norma prevé la posibilidad que la autoridad de aplicación del Régimen de Coparticipación Provincial, con intervención previa del Ministerio de Salud, establezca **otro criterio** cuando se produzcan incorporaciones, bajas o transferencias de servicios que por su naturaleza justifique un tratamiento específico.

Tal situación acaeció producto de la pandemia de coronavirus provocada por la Covid-19 y el consiguiente estado de emergencia sanitaria normado por la Provincia, que dio lugar a sendas determinaciones del Ministerio de Hacienda y Finanzas como Autoridad de aplicación.

Así, la **Resolución N° 737/2020** del Ministerio de Hacienda y Finanzas (MHYF) **prorrogó para el ejercicio 2021, los CUD del ejercicio 2020** (que habían sido establecidos con anterioridad a la irrupción de la pandemia).

En esta oportunidad, para el ejercicio 2022, el MHYF asevera en los considerandos de la **Resolución N° 644/2021**:

- Que *analizada la información remitida por el Ministerio de Salud para la elaboración del C.U.D. 2022, resulta que la utilización de la misma provocaría variaciones que atentan contra el objetivo de estabilidad.*
- Que *en función de esta situación excepcional producida por la pandemia y de acuerdo a los datos informados por el Ministerio de Salud respecto a incorporaciones, bajas o transferencias de servicios que se ocasionaron a consecuencia de la emergencia por el Covid-19, corresponde determinar cómo se realizará la actualización del C.U.D. establecido para cada municipio por aplicación de la Ley N° 10.559 y modificatorias;*
- Que *de lo expuesto, deviene oportuno y conveniente definir, con carácter excepcional para el ejercicio 2022, un criterio metodológico a aplicar para el cálculo de las variables de salud que componen el C.U.D., que contribuya a amortiguar las grandes inestabilidades que se generarían de no utilizarlo, a efectos de no impactar significativamente en las posibilidades financieras municipales del año;*

- *Que de acuerdo a lo analizado, en esta situación excepcional de emergencia sanitaria, es necesario que las estadísticas correspondientes a los establecimientos municipales de salud, sean ponderadas y promediadas con períodos que no estén atravesados por situaciones pandémicas;*
- *Que de conformidad con lo expuesto, respecto de los datos de salud señalados en el párrafo precedente, **resulta propicio utilizar el promedio de los últimos tres períodos anuales: julio 2018 a junio 2019, julio 2019 a junio 2020 y julio 2020 a junio 2021;***
- *Que, con idéntico sentido, en relación al caudal turístico dispuesto en el artículo 1º, inciso a), apartado 1) de la Ley Nº 10.559 y modificatorias, resulta oportuno considerar los datos del período previo a la emergencia sanitaria por la enfermedad Covid-19.*

De esta manera, el coeficiente único para la distribución secundaria de recursos entre municipios durante el ejercicio 2022, en el marco del sistema de coparticipación vigente, resultan de una excepcionalidad metodológica, derivada de los efectos de la pandemia Covid-19.

4. CUD 2022

Como resultado de la aplicación del criterio excepcional definido por el Ministerio de Hacienda y Finanzas de la PBA, la Resolución Nº 644/2021 estableció los siguientes Coeficientes Únicos de Distribución para el Ejercicio 2022:

Cuadro Nº 1

CUD por municipio. Ejercicio 2022

MUNICIPIO	CUD 2022	MUNICIPIO	CUD 2022	MUNICIPIO	CUD 2022
25 de Mayo	0,38836	General Belgrano	0,29212	Necochea	0,74392
9 de Julio	0,35916	General Guido	0,10610	Olavarria	0,99303
Adolfo Alsina	0,41364	General La Madrid	0,35563	Patagones	0,69486
Alberti	0,19811	General Las Heras	0,15530	Pehuajó	0,73782
Almirante Brown	2,12700	General Lavalle	0,13197	Pellegrini	0,13555
Arrecifes	0,29069	General Madariaga	0,31853	Pergamino	0,44163
Avellaneda	1,25207	General Paz	0,27493	Pila	0,15326
Ayacucho	0,44570	General Pinto	0,30837	Pilar	2,12653
Azul	0,72559	General Pueyrredón	2,24192	Pinamar	0,36624
Bahía Blanca	1,34792	General Rodríguez	0,33063	Presidente Perón	0,39545
Balcarce	0,49055	General San Martín	2,21228	Puan	0,55290
Baradero	0,28475	General Viamonte	0,33477	Punta Indio	0,19910
Benito Juárez	0,49764	General Villegas	0,65285	Quilmes	2,11587
Berazategui	1,68259	Gonzales Chaves	0,23348	Ramallo	0,23670
Berisso	0,72860	Guaminí	0,36425	Rauch	0,28657
Bolívar	0,54262	Hipólito Yrigoyen	0,20333	Rivadavia	0,39985
Bragado	0,55620	Hurlingham	0,93936	Rojas	0,30756
Brandsen	0,17089	Ituzaingó	0,57705	Roque Perez	0,20930
Campana	0,79522	José C. Paz	1,78415	Saavedra	0,55068
Cañuelas	0,28083	Junín	0,40796	Saladillo	0,30108
Capitán Sarmiento	0,15193	La Costa	1,41438	Salliqueló	0,16058
Carlos Casares	0,50026	La Matanza	7,36052	Salto	0,25288
Carlos Tejedor	0,31791	La Plata	2,94893	San Andrés de Giles	0,37200
Carmen de Areco	0,10090	Lanús	1,82424	San Antonio de Areco	0,23960
Castelli	0,18505	Laprida	0,29505	San Cayetano	0,28083
Chacabuco	0,84739	Las Flores	0,27484	San Fernando	0,84409
Chascomús	0,54363	Leandro N Alem	0,35807	San Isidro	2,11825
Chivilcoy	0,72140	Lezama	0,13902	San Miguel	1,61701
Colón	0,36224	Lincoln	0,55678	San Nicolás	0,56478
Coronel Dorrego	0,39449	Lobería	0,34889	San Pedro	0,68165
Coronel Pringles	0,43176	Lobos	0,17618	San Vicente	0,33331
Coronel Rosales	0,39150	Lomas de Zamora	2,69931	Suipacha	0,18620
Coronel Suarez	0,67223	Luján	0,81577	Tandil	1,04562
Daireaux	0,43737	Magdalena	0,29148	Tapalqué	0,31376
Dolores	0,47124	Maipú	0,27729	Tigre	1,65689
Ensenada	0,27842	Malvinas Argentinas	3,29844	Tordillo	0,07030
Escobar	1,22439	Mar Chiquita	0,46186	Tornquist	0,40086
Esteban Echeverría	1,44697	Marcos Paz	0,39579	Trenque Lauquen	0,77057
Exaltación de la Cruz	0,41984	Mercedes	0,64768	Tres Arroyos	0,64155
Ezeiza	0,63742	Merlo	3,40112	Tres de Febrero	1,09076
Florencio Varela	1,91929	Monte	0,12660	Tres Lomas	0,17957
Florentino Ameghino	0,19632	Monte Hermoso	0,18314	Vicente López	1,71167
General Alvarado	0,34335	Moreno	1,81746	Villa Gesell	0,48220
General Alvear	0,26244	Morón	1,24364	Villarino	0,58482
General Arenales	0,25245	Navarro	0,22928	Zarate	0,55329

Fuente: Resolución MHYF Nº644/2021

5. Variación Interanual 2022/2021

En esta instancia se muestran los efectos del establecimiento de los nuevos Coeficientes respecto de la Distribución Secundaria vigente en los ejercicios 2020 y 2021.

Cuadro Nº 2

CUD por municipio. Variación interanual.

#	MUNICIPIO	2020/21	2022	%2022/2021	#	MUNICIPIO	2020/21	2022	%2022/2021
1	Escobar	1,02438	1,22439	19,5%	46	Moreno	1,81484	1,81746	0,1%
2	General Las Heras	0,13531	0,1553	14,8%	47	La Matanza	7,35244	7,36052	0,1%
3	Alberti	0,17954	0,19811	10,3%	48	Carmen de Areco	0,10087	0,1009	0,0%
4	Pehuajó	0,67172	0,73782	9,8%	49	Berazategui	1,68426	1,68259	-0,1%
5	Lomas de Zamora	2,46868	2,69931	9,3%	50	General Guido	0,10624	0,1061	-0,1%
6	Carlos Tejedor	0,29302	0,31791	8,5%	51	Coronel Dorrego	0,39503	0,39449	-0,1%
7	San Fernando	0,77917	0,84409	8,3%	52	Pellegrini	0,13576	0,13555	-0,2%
8	Mar Chiquita	0,43182	0,46186	7,0%	53	San Nicolás	0,56609	0,56478	-0,2%
9	Luján	0,76815	0,81577	6,2%	54	Saladillo	0,30205	0,30108	-0,3%
10	Tigre	1,56353	1,65689	6,0%	55	Las Flores	0,27586	0,27484	-0,4%
11	Adolfo Alsina	0,39186	0,41364	5,6%	56	Lobos	0,1769	0,17618	-0,4%
12	Punta Indio	0,18998	0,1991	4,8%	57	Chascomús	0,54589	0,54363	-0,4%
13	Pinamar	0,35024	0,36624	4,6%	58	Berisso	0,73166	0,7286	-0,4%
14	General Viamonte	0,32125	0,33477	4,2%	59	General Alvarado	0,34495	0,34335	-0,5%
15	Navarro	0,22042	0,22928	4,0%	60	Hurlingham	0,94557	0,93936	-0,7%
16	General San Martín	2,13045	2,21228	3,8%	61	General Pueyrredón	2,25768	2,24192	-0,7%
17	Tornquist	0,38843	0,40086	3,2%	62	Avellaneda	1,26164	1,25207	-0,8%
18	La Costa	1,37305	1,41438	3,0%	63	Balcarce	0,4949	0,49055	-0,9%
19	Pilar	2,07475	2,12653	2,5%	64	General Belgrano	0,29478	0,29212	-0,9%
20	Almirante Brown	2,07909	2,127	2,3%	65	Ituzaingó	0,58267	0,57705	-1,0%
21	Dolores	0,46127	0,47124	2,2%	66	Florencio Varela	1,93834	1,91929	-1,0%
22	Magdalena	0,28552	0,29148	2,1%	67	San Vicente	0,3367	0,33331	-1,0%
23	Capitán Sarmiento	0,14902	0,15193	2,0%	68	Maipú	0,28042	0,27729	-1,1%
24	Campana	0,78064	0,79522	1,9%	69	Presidente Perón	0,40013	0,39545	-1,2%
25	San Miguel	1,58773	1,61701	1,8%	70	Colón	0,36673	0,36224	-1,2%
26	Carlos Casares	0,49169	0,50026	1,7%	71	25 de Mayo	0,39373	0,38836	-1,4%
27	General Lavalle	0,12972	0,13197	1,7%	72	Pila	0,15546	0,15326	-1,4%
28	San Isidro	2,08561	2,11825	1,6%	73	Villarino	0,59334	0,58482	-1,4%
29	Quilmes	2,0892	2,11587	1,3%	74	Morón	1,26241	1,24364	-1,5%
30	Tordillo	0,06946	0,0703	1,2%	75	Tandil	1,06157	1,04562	-1,5%
31	Trenque Lauquen	0,76142	0,77057	1,2%	76	Pergamino	0,44856	0,44163	-1,5%
32	Coronel Suarez	0,66452	0,67223	1,2%	77	Malvinas Argentinas	3,35122	3,29844	-1,6%
33	Puan	0,5467	0,5529	1,1%	78	Zarate	0,56218	0,55329	-1,6%
34	San Cayetano	0,27818	0,28083	1,0%	79	Coronel Pringles	0,43874	0,43176	-1,6%
35	La Plata	2,92275	2,94893	0,9%	80	Merlo	3,45665	3,40112	-1,6%
36	Mercedes	0,64235	0,64768	0,8%	81	Hipólito Yrigoyen	0,20667	0,20333	-1,6%
37	Lanús	1,81134	1,82424	0,7%	82	Patagones	0,70684	0,69486	-1,7%
38	Monte	0,12584	0,1266	0,6%	83	Daireaux	0,44519	0,43737	-1,8%
39	Tres Arroyos	0,63798	0,64155	0,6%	84	Esteban Echeverría	1,47353	1,44697	-1,8%
40	Villa Gesell	0,47965	0,4822	0,5%	85	Junin	0,41572	0,40796	-1,9%
41	Tres de Febrero	1,08576	1,09076	0,5%	86	Benito Juarez	0,50759	0,49764	-2,0%
42	Exaltación de la Cruz	0,41812	0,41984	0,4%	87	Brandsen	0,17433	0,17089	-2,0%
43	Chacabuco	0,84422	0,84739	0,4%	88	Ensenada	0,28417	0,27842	-2,0%
44	Rivadavia	0,39866	0,39985	0,3%	89	Bahía Blanca	1,37734	1,34792	-2,1%
45	Castelli	0,18465	0,18505	0,2%	90	Ezeiza	0,65153	0,63742	-2,2%

#	MUNICIPIO	2020/21	2022	%2022/2021	#	MUNICIPIO	2020/21	2022	%2022/2021
91	Roque Perez	0,21394	0,2093	-2,2%	114	General Villegas	0,68047	0,65285	-4,1%
92	Guaminí	0,37296	0,36425	-2,3%	115	Leandro N Alem	0,37447	0,35807	-4,4%
93	Tres Lomas	0,18388	0,17957	-2,3%	116	General Alvear	0,27456	0,26244	-4,4%
94	Bragado	0,56981	0,5562	-2,4%	117	San Pedro	0,71313	0,68165	-4,4%
95	Coronel Rosales	0,40147	0,3915	-2,5%	118	Gonzales Chaves	0,2443	0,23348	-4,4%
96	José C. Paz	1,83	1,78415	-2,5%	119	Lobería	0,36553	0,34889	-4,6%
97	Ayacucho	0,45723	0,4457	-2,5%	120	Salto	0,26633	0,25288	-5,1%
98	Azul	0,74515	0,72559	-2,6%	121	Chivilcoy	0,76111	0,7214	-5,2%
99	Cañuelas	0,28881	0,28083	-2,8%	122	Marcos Paz	0,41901	0,39579	-5,5%
100	Ramallo	0,24376	0,2367	-2,9%	123	Tapalqué	0,33244	0,31376	-5,6%
101	Monte Hermoso	0,1891	0,18314	-3,2%	124	Necochea	0,79233	0,74392	-6,1%
102	General Pinto	0,31843	0,30837	-3,2%	125	Baradero	0,30342	0,28475	-6,2%
103	9 de Julio	0,37108	0,35916	-3,2%	126	General Rodríguez	0,353	0,33063	-6,3%
104	General La Madrid	0,36802	0,35563	-3,4%	127	San Antonio de Areco	0,25586	0,2396	-6,4%
105	Laprida	0,30533	0,29505	-3,4%	128	General Arenales	0,27074	0,25245	-6,8%
106	Lezama	0,14387	0,13902	-3,4%	129	Arrecifes	0,31206	0,29069	-6,8%
107	Rojas	0,31886	0,30756	-3,5%	130	Lincoln	0,59879	0,55678	-7,0%
108	Bolívar	0,56365	0,54262	-3,7%	131	Vicente López	1,84333	1,71167	-7,1%
109	Rauch	0,29775	0,28657	-3,8%	132	Florentino Ameghino	0,21195	0,19632	-7,4%
110	Olavarría	1,03291	0,99303	-3,9%	133	Salliqueló	0,17553	0,16058	-8,5%
111	San Andrés de Giles	0,38701	0,372	-3,9%	134	Suipacha	0,20527	0,1862	-9,3%
112	Saavedra	0,57321	0,55068	-3,9%	135	General Madariaga	0,35786	0,31853	-11,0%
113	General Paz	0,28627	0,27493	-4,0%					

Fuente: Elaboración Propia

Son 48 los municipios que ganan participación en la distribución en detrimento de otros 87 partidos que resignan algo de sus puntos porcentuales.

Se destacan las mejoras en los coeficientes de Escobar (+19,5% respecto al año anterior), General Las Heras (+14,8%), Alberti (+10,3%), Pehuajó (+9,8%), Lomas de Zamora (+9,3%), Carlos Tejedor (+8,5%) y San Fernando (+8,3%) entre otros.

Por contrapartida, General Madariaga (-11%), Suipacha (-9,3%), Salliqueló (-8,5%), Florentino Ameghino (-7,4%) y Vicente López (-7,1%), encabezan la nómina de los municipios que pierden participación relativa en la distribución respecto a los dos ejercicios anteriores.

6. La evolución de los CUD en el lustro 2018-2022

Analizando los coeficientes a lo largo de un lustro, y considerando los municipios “ganadores” y “perdedores” tanto de cada año como de todo el período, no se advierte patrón común que explique las modificaciones.

Puede afirmarse entonces que el determinante de las modificaciones de coeficientes que en cada Ejercicio explican municipios “ganadores” y “perdedores” del reparto de la masa coparticipable, se vincula con el Régimen de Salud, el cual resultó decisivo para el cambio metodológico dispuesto para los ejercicios 2021 y 2022.

Cuadro Nº 3

CUD por municipio. Variación lustro 2018-2022.

#	MUNICIPIO	2018	2019	2020/21	2022	%2022/2018
1	Alberti	0,1494	0,1484	0,1795	0,1981	32,6%
2	Exaltación de la Cruz	0,3250	0,3575	0,4181	0,4198	29,2%
3	Escobar	0,9635	1,0359	1,0244	1,2244	27,1%
4	Guaminí	0,3080	0,3358	0,3730	0,3643	18,3%
5	Lomas de Zamora	2,3365	2,3794	2,4687	2,6993	15,5%
6	General San Martín	1,9685	2,1275	2,1305	2,2123	12,4%
7	Puan	0,4920	0,5481	0,5467	0,5529	12,4%
8	San Cayetano	0,2529	0,2746	0,2782	0,2808	11,0%
9	Carlos Casares	0,4540	0,4505	0,4917	0,5003	10,2%
10	Pehuajó	0,6771	0,6830	0,6717	0,7378	9,0%
11	Pilar	1,9866	2,2182	2,0748	2,1265	7,0%
12	San Fernando	0,7895	0,7895	0,7792	0,8441	6,9%
13	Saavedra	0,5151	0,5813	0,5732	0,5507	6,9%
14	Mar Chiquita	0,4364	0,4442	0,4318	0,4619	5,8%
15	Tigre	1,5686	1,5424	1,5635	1,6569	5,6%
16	Leandro N Alem	0,3394	0,3254	0,3745	0,3581	5,5%
17	Trenque Lauquen	0,7321	0,7032	0,7614	0,7706	5,3%
18	Carlos Tejedor	0,3021	0,2949	0,2930	0,3179	5,2%
19	Tres Lomas	0,1708	0,1865	0,1839	0,1796	5,2%
20	Pinamar	0,3484	0,3598	0,3502	0,3662	5,1%
21	José C. Paz	1,7030	1,7650	1,8300	1,7842	4,8%
22	La Plata	2,8232	2,8861	2,9228	2,9489	4,5%
23	General Alvarado	0,3293	0,3403	0,3450	0,3434	4,3%
24	Magdalena	0,2797	0,2813	0,2855	0,2915	4,2%
25	Esteban Echeverría	1,3898	1,4701	1,4735	1,4470	4,1%
26	Campana	0,7678	0,7863	0,7806	0,7952	3,6%
27	Navarro	0,2230	0,2374	0,2204	0,2293	2,8%
28	Lobos	0,1714	0,1717	0,1769	0,1762	2,8%
29	Tornquist	0,3903	0,3881	0,3884	0,4009	2,7%
30	Almirante Brown	2,0714	2,0676	2,0791	2,1270	2,7%
31	Punta Indio	0,1959	0,1978	0,1900	0,1991	1,6%
32	Lezama	0,1369	0,1457	0,1439	0,1390	1,6%
33	Dolores	0,4645	0,4594	0,4613	0,4712	1,5%
34	Berazategui	1,6626	1,6696	1,6843	1,6826	1,2%
35	Junin	0,4040	0,4141	0,4157	0,4080	1,0%
36	General Guido	0,1052	0,1077	0,1062	0,1061	0,9%
37	General Viamonte	0,3321	0,3277	0,3213	0,3348	0,8%
38	General Lavalle	0,1310	0,1320	0,1297	0,1320	0,7%
39	Pellegrini	0,1346	0,1338	0,1358	0,1356	0,7%
40	Coronel Rosales	0,3888	0,3987	0,4015	0,3915	0,7%
41	Adolfo Alsina	0,4108	0,4007	0,3919	0,4136	0,7%
42	San Isidro	2,1046	2,1589	2,0856	2,1183	0,6%
43	Rojas	0,3056	0,2980	0,3189	0,3076	0,6%
44	Mercedes	0,6438	0,6408	0,6424	0,6477	0,6%
45	Zarate	0,5504	0,5582	0,5622	0,5533	0,5%

#	MUNICIPIO	2018	2019	2020/21	2022	%2022/2018
46	Saladillo	0,2996	0,2998	0,3021	0,3011	0,5%
47	Avellaneda	1,2460	1,2540	1,2616	1,2521	0,5%
48	Monte	0,1261	0,1260	0,1258	0,1266	0,4%
49	Monte Hermoso	0,1825	0,1885	0,1891	0,1831	0,3%
50	Tres Arroyos	0,6402	0,6352	0,6380	0,6416	0,2%
51	Moreno	1,8170	1,8124	1,8148	1,8175	0,0%
52	Tordillo	0,0703	0,0687	0,0695	0,0703	0,0%
53	Berisso	0,7286	0,7324	0,7317	0,7286	0,0%
54	Daireaux	0,4382	0,4467	0,4452	0,4374	-0,2%
55	Azul	0,7274	0,7358	0,7452	0,7256	-0,3%
56	Chacabuco	0,8498	0,8215	0,8442	0,8474	-0,3%
57	San Nicolás	0,5670	0,5679	0,5661	0,5648	-0,4%
58	Las Flores	0,2760	0,2760	0,2759	0,2748	-0,4%
59	Tres de Febrero	1,0966	1,0942	1,0858	1,0908	-0,5%
60	San Pedro	0,6853	0,6734	0,7131	0,6817	-0,5%
61	La Costa	1,4237	1,3766	1,3731	1,4144	-0,7%
62	Ituzaingó	0,5817	0,5835	0,5827	0,5771	-0,8%
63	Castelli	0,1866	0,1851	0,1847	0,1851	-0,8%
64	Pergamino	0,4460	0,4475	0,4486	0,4416	-1,0%
65	General Pueyrredón	2,2666	2,2634	2,2577	2,2419	-1,1%
66	Malvinas Argentinas	3,3349	3,2363	3,3512	3,2984	-1,1%
67	Luján	0,8248	0,7836	0,7682	0,8158	-1,1%
68	Hurlingham	0,9501	0,9274	0,9456	0,9394	-1,1%
69	Balcarce	0,4962	0,4809	0,4949	0,4906	-1,1%
70	General Belgrano	0,2955	0,3000	0,2948	0,2921	-1,2%
71	Quilmes	2,1419	2,1228	2,0892	2,1159	-1,2%
72	General Rodríguez	0,3352	0,3318	0,3530	0,3306	-1,3%
73	Capitán Sarmiento	0,1542	0,1456	0,1490	0,1519	-1,5%
74	Florencio Varela	1,9487	1,9260	1,9383	1,9193	-1,5%
75	Lobería	0,3543	0,3559	0,3655	0,3489	-1,5%
76	General La Madrid	0,3612	0,3566	0,3680	0,3556	-1,5%
77	Bahía Blanca	1,3711	1,3483	1,3773	1,3479	-1,7%
78	Suipacha	0,1896	0,2129	0,2053	0,1862	-1,8%
79	Villarino	0,5958	0,5868	0,5933	0,5848	-1,8%
80	Salto	0,2578	0,2638	0,2663	0,2529	-1,9%
81	Carmen de Areco	0,1029	0,1025	0,1009	0,1009	-1,9%
82	Lanús	1,8622	1,9734	1,8113	1,8242	-2,0%
83	San Antonio de Areco	0,2446	0,2477	0,2559	0,2396	-2,0%
84	Morón	1,2699	1,2960	1,2624	1,2436	-2,1%
85	San Miguel	1,6541	1,6808	1,5877	1,6170	-2,2%
86	25 de Mayo	0,3978	0,3966	0,3937	0,3884	-2,4%
87	Coronel Pringles	0,4425	0,4277	0,4387	0,4318	-2,4%
88	Tandil	1,0732	1,0905	1,0616	1,0456	-2,6%
89	General Pinto	0,3169	0,3050	0,3184	0,3084	-2,7%
90	Bolívar	0,5582	0,5679	0,5637	0,5426	-2,8%

#	MUNICIPIO	2018	2019	2020/21	2022	%2022/2018
91	Pila	0,1580	0,1549	0,1555	0,1533	-3,0%
92	Necochea	0,7684	0,7870	0,7923	0,7439	-3,2%
93	Benito Juarez	0,5146	0,5089	0,5076	0,4976	-3,3%
94	Villa Gesell	0,4989	0,4821	0,4797	0,4822	-3,3%
95	General Las Heras	0,1610	0,1557	0,1353	0,1553	-3,5%
96	Vicente López	1,7754	1,8421	1,8433	1,7117	-3,6%
97	Rauch	0,2974	0,2950	0,2978	0,2866	-3,7%
98	Coronel Dorrego	0,4102	0,3965	0,3950	0,3945	-3,8%
99	Patagones	0,7242	0,7129	0,7068	0,6949	-4,0%
100	Presidente Perón	0,4134	0,3972	0,4001	0,3955	-4,3%
101	Chascomús	0,5698	0,5597	0,5459	0,5436	-4,6%
102	Baradero	0,2985	0,2937	0,3034	0,2848	-4,6%
103	La Matanza	7,7342	7,3470	7,3524	7,3605	-4,8%
104	Laprida	0,3108	0,3145	0,3053	0,2951	-5,1%
105	Ensenada	0,2934	0,2892	0,2842	0,2784	-5,1%
106	Maipú	0,2923	0,2834	0,2804	0,2773	-5,1%
107	Olavarria	1,0480	1,0199	1,0329	0,9930	-5,2%
108	Ezeiza	0,6729	0,6645	0,6515	0,6374	-5,3%
109	Merlo	3,5916	3,5260	3,4567	3,4011	-5,3%
110	Bragado	0,5874	0,5753	0,5698	0,5562	-5,3%
111	Roque Perez	0,2218	0,2097	0,2139	0,2093	-5,6%
112	Rivadavia	0,4249	0,4103	0,3987	0,3999	-5,9%
113	9 de Julio	0,3833	0,3750	0,3711	0,3592	-6,3%
114	Hipólito Yrigoyen	0,2171	0,2061	0,2067	0,2033	-6,3%
115	Chivilcoy	0,7735	0,7591	0,7611	0,7214	-6,7%
116	Ayacucho	0,4780	0,4672	0,4572	0,4457	-6,8%
117	Ramallo	0,2542	0,2450	0,2438	0,2367	-6,9%
118	Colón	0,3897	0,3655	0,3667	0,3622	-7,0%
119	San Vicente	0,3590	0,3509	0,3367	0,3333	-7,2%
120	Tapalqué	0,3384	0,3262	0,3324	0,3138	-7,3%
121	General Alvear	0,2834	0,2761	0,2746	0,2624	-7,4%
122	Florentino Ameghino	0,2129	0,2139	0,2120	0,1963	-7,8%
123	Brandsen	0,1857	0,1824	0,1743	0,1709	-8,0%
124	San Andrés de Giles	0,4051	0,3855	0,3870	0,3720	-8,2%
125	Lincoln	0,6071	0,5989	0,5988	0,5568	-8,3%
126	Marcos Paz	0,4316	0,4193	0,4190	0,3958	-8,3%
127	General Villegas	0,7125	0,6672	0,6805	0,6529	-8,4%
128	Cañuelas	0,3069	0,2999	0,2888	0,2808	-8,5%
129	Coronel Suarez	0,7347	0,6895	0,6645	0,6722	-8,5%
130	Gonzales Chaves	0,2574	0,2509	0,2443	0,2335	-9,3%
131	General Arenales	0,2824	0,2784	0,2707	0,2525	-10,6%
132	General Paz	0,3094	0,2834	0,2863	0,2749	-11,1%
133	General Madariaga	0,3633	0,3567	0,3579	0,3185	-12,3%
134	Salliqueló	0,1846	0,1780	0,1755	0,1606	-13,0%
135	Arrecifes	0,3393	0,3215	0,3121	0,2907	-14,3%

Fuente: Elaboración Propia